



## ระเบียบโรงเรียนเทศบาลเมืองแม่ฮ่องสอน

### ว่าด้วย วินัยและความประพฤตินักเรียน พ.ศ.๒๕๖๗

เพื่อเป็นการส่งเสริมให้นักเรียนโรงเรียนเทศบาลเมืองแม่ฮ่องสอน ปฏิบัติตนไปในทางที่ถูกต้อง มีความประพฤติปฏิบัติชอบ ตามคุณลักษณะอันพึงประสงค์ของผู้เรียน ส่งเสริมคุณธรรมจริยธรรม รู้จักระงับยั้งใจ ในการที่จะประพฤติมิชอบ และช่วยเสริมสร้างเกียรติยศของโรงเรียนเทศบาลเมืองแม่ฮ่องสอน ให้เป็นที่ประจักษ์ อาศัยอำนาจตามความในมาตรา ๖๓ และมาตรา ๖๔ แห่งพระราชบัญญัติคุ้มครองเด็ก และตามความในข้อ ๒ แห่งกฎกระทรวงศึกษาธิการกำหนดความประพฤตินักเรียนและนักศึกษา (ฉบับที่ ๒) พ.ศ. ๒๕๖๒ จึงเห็นสมควรให้มี ระเบียบโรงเรียนเทศบาลเมืองแม่ฮ่องสอนว่าด้วยวินัยและความประพฤตินักเรียน พ.ศ. ๒๕๖๗ เพื่อเป็น แนวทางการปฏิบัติต่อไป ดังนี้

ข้อ ๑ ระเบียบนี้ เรียกว่า “ระเบียบโรงเรียนเทศบาลเมืองแม่ฮ่องสอนว่าด้วย วินัยและความประพฤตินักเรียน พ.ศ. ๒๕๖๗”

ข้อ ๒ ระเบียบนี้ให้ใช้บังคับตั้งแต่วันที่ ๑๖ พฤษภาคม พ.ศ.๒๕๖๗ เป็นต้นไป

ข้อ ๓ ให้ยกเลิก

บรรดาระเบียบ ข้อบังคับ ประกาศ และคำสั่งอื่นใด ในส่วนที่กำหนดไว้ในระเบียบนี้ หรือซึ่งขัด หรือแย้งกับ ระเบียบนี้ ให้ใช้ระเบียบนี้แทน

ข้อ ๔ ระเบียบนี้ให้บังคับใช้แก่นักเรียนโรงเรียนเทศบาลเมืองแม่ฮ่องสอนที่กำลังศึกษา และผู้ที่ยังไม่สำเร็จ หลักสูตร การศึกษาของโรงเรียนเทศบาลเมืองแม่ฮ่องสอน

ข้อ ๕ ในระเบียบนี้

“โรงเรียน” หมายความว่า โรงเรียนเทศบาลเมืองแม่ฮ่องสอน

“คณะกรรมการสถานศึกษาขั้นพื้นฐาน” หมายความว่า คณะกรรมการสถานศึกษาขั้นพื้นฐาน โรงเรียนเทศบาลเมืองแม่ฮ่องสอน

**“ผู้อำนวยการโรงเรียน”** หมายความว่า ผู้อำนวยการโรงเรียนเทศบาลเมืองแม่ฮ่องสอน

**“ครู”** หมายความว่า ครูหรือบุคลากรทางการศึกษาที่ได้รับมอบหมายให้ปฏิบัติราชการในโรงเรียนเทศบาลเมืองแม่ฮ่องสอน

**“ครูผู้รับผิดชอบระบบดูแลช่วยเหลือนักเรียน”** หมายความว่า ครูหรือบุคลากรทางการศึกษาที่ได้รับมอบหมายให้ปฏิบัติหน้าที่ ดำเนินการตามระเบียบโรงเรียนเทศบาลเมืองแม่ฮ่องสอนว่าด้วยวินัยและความประพฤติ นักเรียน พ.ศ.๒๕๖๗

**“หัวหน้าช่วงชั้น”** หมายความว่า ครูผู้ได้รับคัดเลือกและแต่งตั้งปฏิบัติหน้าที่หัวหน้าช่วงชั้นโดยแบ่งเป็นช่วงชั้นมัธยมศึกษาตอนต้นและช่วงชั้นมัธยมศึกษาตอนปลาย

**“ครูที่ปรึกษา”** หมายความว่า ครูผู้ได้รับการแต่งตั้งโดยโรงเรียนเทศบาลเมืองแม่ฮ่องสอนเพื่อให้ทำหน้าที่ควบคุม แนะนำและให้คำปรึกษาด้านการเรียนและด้านอื่นๆ ที่เกี่ยวข้องกับการพัฒนาคุณภาพ นักเรียน

**“ผู้ปกครอง”** หมายความว่า บิดา มารดา และผู้ปกครองตามประมวลกฎหมายแพ่งและพาณิชย์

**“นักเรียน”** หมายความว่า บุคคลที่กำลังศึกษาตามหลักสูตรของโรงเรียนเทศบาลเมืองแม่ฮ่องสอน

**ข้อ ๖** ให้ผู้อำนวยการสถานศึกษา มีอำนาจออกคำสั่ง และประกาศตามระเบียบของโรงเรียน เพื่อประโยชน์ในการปฏิบัติตามระเบียบนี้

## หมวด ๑

### การปฏิบัติตนของนักเรียน

**ข้อ ๗** แนวปฏิบัติทั่วไปของนักเรียนโรงเรียนเทศบาลเมืองแม่ฮ่องสอน ดังนี้

- (๑) ต้องยึดมั่นในสถาบันชาติ ศาสนา พระมหากษัตริย์ และระบอบประชาธิปไตย
- (๒) ต้องรักษาศักดิ์ศรี เกียรติยศชื่อเสียงของโรงเรียนและตนเอง
- (๓) ต้องเป็นผู้ตั้งใจเรียน เอาใจใส่ต่อการเรียน
- (๔) ต้องปฏิบัติตนตามกฎระเบียบ ข้อบังคับของโรงเรียนอย่างเคร่งครัด
- (๕) ต้องเคารพและมีความกตัญญูกตเวทีต่อพ่อแม่ ครู ผู้มีพระคุณ และโรงเรียน
- (๖) ต้องมีความสามัคคีกลมเกลียว ช่วยเหลือเอื้อเฟื้อซึ่งกันและกัน
- (๗) ต้องมีบุคลิกภาพที่ดี สะอาด สุภาพเรียบร้อย สมกับเป็นผู้ที่มีวัฒนธรรมอันดีงาม
- (๘) ต้องเป็นผู้อนุรักษ์ไว้ซึ่งประเพณีอันดีงาม ธรรมชาติ และสิ่งแวดล้อม
- (๙) ต้องมีความเสียสละต่อส่วนรวม ไม่เห็นแก่ประโยชน์ส่วนตัว
- (๑๐) ต้องไม่เกี่ยวข้องกับสิ่งเสพติดและอบายมุขทั้งปวง

**ข้อ ๘** นักเรียนจะต้องประพฤติปฏิบัติตนให้เหมาะสมกับสภาพการเป็นนักเรียน ดังนี้

- (๑) มาโรงเรียนตามเวลาที่กำหนด ร่วมกิจกรรมหน้าเสาธง และเข้าเรียนตามตารางเรียน

(๒) แต่งกายถูกต้องตามระเบียบของโรงเรียน ไม่สวมใส่เครื่องประดับหรือตกแต่งร่างกาย นอกเหนือจากที่โรงเรียนกำหนด

(๓) ปฏิบัติตามคำสั่งของโรงเรียน ครู เคารพเชื่อฟัง ไม่แสดงกิริยากระด้างกระเดื่องต่อครู

(๔) พุดจาสุภาพไพเราะอ่อนหวาน

(๕) ไม่ขโมยสิ่งของหรือทรัพย์สินของผู้อื่น

(๖) ต้องรักษาระเบียบวินัยในห้องเรียน ห้องประชุม ไม่กระทำการใดๆ ที่อาจก่อให้เกิดความรำคาญ แก่ผู้อื่น

(๗) เข้าร่วมกิจกรรมที่โรงเรียนกำหนดอย่างสม่ำเสมอ

(๘) ไม่ก่อการทะเลาะวิวาท ชัดแย้ง ทั้งในและนอกโรงเรียน

(๙) ไม่ดื่มของมึนเมา และไม่เสพยาเสพติด ทั้งในและนอกโรงเรียน

(๑๐) ไม่ยุ่งู หรือกล่าวเท็จ ทั้งทางวาจา และทางสื่อเทคโนโลยี อันจะก่อให้เกิดการทะเลาะวิวาท เกือบชัง

ข้อ ๙ นักเรียนจะต้องช่วยเหลือกิจกรรมของโรงเรียนตามที่ร้องขอ หรือตามที่ได้รับมอบหมาย

ข้อ ๑๐ นักเรียนจะต้องช่วยกันรักษาทรัพย์สินของโรงเรียน รวมถึงการดูแลรักษาความสะอาดภายในบริเวณโรงเรียน

ข้อ ๑๑ กรณีมีเหตุจำเป็นให้นักเรียนต้องหยุดเรียน ให้ผู้ปกครองแจ้งทางโรงเรียนเป็นลายลักษณ์อักษรหรือโทรศัพท์แจ้งครูที่ปรึกษา

ข้อ ๑๒ ไม่นำสินค้ามาขาย จำหน่าย เป็นตัวแทนขายหรือนำส่งสินค้าในโรงเรียน เว้นแต่ได้รับอนุญาตจากโรงเรียน

ข้อ ๑๓ ไม่นำบุคคลภายนอกเข้ามาในโรงเรียน เว้นแต่ได้รับอนุญาตจากครูผู้รับผิดชอบดูแลช่วยเหลือนักเรียน

ข้อ ๑๔ ไม่นำสิ่งของผิดกฎหมายเข้ามาในโรงเรียน

ข้อ ๑๕ ไม่อนุญาตให้นำอุปกรณ์สื่อสารทุกชนิดมาโรงเรียน ยกเว้นในกรณีที่โรงเรียนมีกิจกรรมหรือครูผู้สอนให้นำมาใช้ในการเรียนวิชานั้นๆ

ข้อ ๑๖ ไม่เข้าไปในบริเวณที่เสี่ยงต่อการประพาศติผิดระเบียบของโรงเรียน เช่น มุมอับ หรือบริเวณที่ลับตาคน

ข้อ ๑๗ สิ่งห้ามนำเข้ามาในโรงเรียน ประกอบด้วย

(๑) สื่อบลามกอนาจาร

(๒) เครื่องประดับและของมีค่า

(๓) อุปกรณ์เกี่ยวกับการพนันทุกประเภท

(๔) สิ่งเสพติดและเครื่องดื่มมีมึนเมาทุกชนิด

(๕) อาวุธ สิ่งเทียมอาวุธ วัตถุระเบิด วัตถุอันตรายอื่น ๆ

(๖) สัตว์ทุกชนิด ยกเว้นการนำมาเพื่อเป็นสื่อประกอบการเรียนการสอน โดยได้รับอนุญาตจาก ครูผู้สอน

(๗) สิ่งขัดต่อกฎหมายบ้านเมือง ระเบียบ ประกาศ แนวปฏิบัติใด ๆ ของราชการ

**หมวด ๒**  
**การมาโรงเรียน**

**ข้อ ๑๘** นักเรียนควรมาถึงโรงเรียนก่อนเวลา ๐๗.๕๐ น. เพื่อให้ทันเข้าแถวเคารพธงชาติ

**ข้อ ๑๙** นักเรียนที่มาไม่ทันเข้าแถวเคารพธงชาติ จะต้องเข้าแถวแยกนักเรียนมาสาย โดยให้ครูเวรประจำวัน สอบถามถึงเหตุผลในการมาสาย หากไม่มีเหตุอันควร ให้ตัดคะแนนความประพฤติและทำกิจกรรมจิตอาสา

**ข้อ ๒๐** นักเรียนต้องแต่งกายให้ถูกระเบียบ หากไม่ถูกระเบียบ ไม่อนุญาตให้เข้าโรงเรียน จนกว่านักเรียนจะ แก้ไขให้ถูกระเบียบ จึงอนุญาตให้เข้าโรงเรียน

**หมวด ๓**  
**การปฏิบัติตนในห้องเรียนและการสอบ**

**ข้อ ๒๑** การปฏิบัติตนในห้องเรียน

- (๑) เข้าห้องเรียนตรงต่อเวลาในแต่ละคาบเรียน
- (๒) ตั้งใจเรียน ฟัง คิด จดบันทึก โดยไม่ลุกจากที่นั่งโดยไม่ได้รับอนุญาตจากครูผู้สอน
- (๓) รักษาความสะอาดของห้องเรียน ตลอดจนโต๊ะ เก้าอี้นักเรียน
- (๔) รักษาทรัพย์สิน อุปกรณ์เครื่องใช้ภายในห้อง
- (๕) รักษาภิรียา วาจา ให้เรียบร้อย
- (๖) ไม่รบกวนเพื่อน
- (๗) เดินเข้า หรือออกห้องเรียน ต้องขออนุญาตจากครูผู้สอนและควรดูโอกาสอันควร
- (๘) ไม่นำอาหารหรือของขบเคี้ยวขึ้นมารับประทานบนห้องเรียน
- (๙) ไม่วิ่งเล่นหรือเล่นกันเสียงดังบนอาคารเรียน หรือในห้องเรียน เช่น เล่นฟุตบอล หรือ เตะลูกบาส
- (๑๐) ไม่บ้วนน้ำลาย หรือ ทิ้งของสกปรก
- (๑๑) การสอบถามครู ควรยกมือขออนุญาตหรือได้รับอนุญาตจากครูผู้สอน
- (๑๒) ลบกระดานให้สะอาดเรียบร้อยเมื่อหมดคาบเรียนและไม่ใช้แล้ว
- (๑๓) ยกเก้าอี้ กวาดห้อง รักษาความสะอาด เมื่อหมดคาบเรียนสุดท้ายของวัน
- (๑๔) ไม่สร้างความรำคาญหรือความเดือดร้อนแก่ห้องข้างเคียง

**ข้อ ๒๒** กรณีที่นักเรียนมีคาบเรียนว่าง ให้ปฏิบัติดังนี้

- (๑) ให้นักเรียนนำหนังสือมาอ่าน ทำการบ้านหรือทำงานที่ได้รับมอบหมาย
- (๒) ห้ามนักเรียนทำกิจกรรม อันเป็นการรบกวนหรือสร้างความรำคาญแก่ผู้อื่น

**ข้อ ๒๓** การปฏิบัติตนในการสอบ

- (๑) แต่งเครื่องแบบนักเรียนถูกต้องตามระเบียบ
- (๒) ไปถึงห้องสอบก่อนเวลาสอบและไม่เข้าห้องสอบสายเกินกว่าเวลา ๓๐ นาที มิฉะนั้นจะหมดสิทธิ์สอบ
- (๓) ไม่เข้าห้องสอบก่อนได้รับอนุญาตจากผู้ควบคุมห้องสอบ
- (๔) ไม่นำเอกสาร หรือ วัสดุอุปกรณ์ใดๆ เครื่องมือสื่อสารทุกชนิด นาฬิกาดิจิตอล หรืออุปกรณ์ อิเล็กทรอนิกส์ เข้าห้องสอบ
- (๕) นั่งประจำโต๊ะตามแผนผังที่นั่งสอบ ไม่อนุญาตให้เปลี่ยนที่นั่งก่อนได้รับอนุญาตจากครูผู้ควบคุมการสอบ
- (๖) ระมัดระวังไม่ให้ผู้สอบคนอื่นคัดลอกหรือดูคำตอบของตนเอง

(๗) ไม่ติดต่อ หรือพูดกับผู้ใดผู้หนึ่งขณะที่ทำการสอบเมื่อมีข้อสงสัยหรือมีกิจจำเป็นให้ขออนุญาต ครูผู้ควบคุม การสอบ

(๘) ไม่คัดลอก ดู หรือถามข้อสอบของบุคคลอื่น

(๙) ผู้ใดสอบเสร็จก่อนเมื่อได้รับอนุญาตให้ส่งข้อสอบแล้ว ให้ลุกออกจากที่นั่งแล้วเดินออกจากห้อง สอบด้วยความ สำรวม ไม่รบกวนเพื่อนที่กำลังสอบ และไม่ส่งเสียงดังขณะอยู่นอกห้องสอบ

(๑๐) ไม่นำกระดาษข้อสอบ หรือ กระดาษคำตอบ ออกจากห้องสอบโดยเด็ดขาด

**ข้อ ๒๔** หากมีนักเรียนฝ่าฝืนระเบียบหรือทุจริตในการสอบ และกรรมการได้ทำการสอบสวนแล้วพบว่า ประพฤติ ผิดจริง ผู้ประพฤติจะต้องรับโทษดังนี้

(๑) ไม่ได้รับการตรวจให้คะแนนหรือปรับตกในรายวิชานั้น

(๒) ทำทัณฑ์บน

(๓) ตัดคะแนนความประพฤติ ตามระเบียบโรงเรียน

#### หมวด ๔

#### การปฏิบัติกิจกรรมตอนเย็น และกิจกรรมในวันหยุด

**ข้อ ๒๕** โรงเรียนอนุญาตให้นักเรียนอยู่ในโรงเรียนได้จนถึง ๑๘.๐๐ น. และนักเรียนจะต้องมารอผู้ปกครอง บริเวณหน้าโรงเรียนเท่านั้น ห้ามนักเรียนไปอยู่ตามสถานที่ต่างๆ ในโรงเรียน โดยไม่มีครูควบคุมดูแล

**ข้อ ๒๖** นักเรียนที่ทำกิจกรรมในโรงเรียนหลังเวลา ๑๘.๐๐ น. จะต้องมีการควบคุมกำกับกิจกรรมเท่านั้น

**ข้อ ๒๗** ห้ามนักเรียนชักชวนหรือนำบุคคลภายนอกเข้ามาในโรงเรียนในตอนเย็นหรือยามวิกาล

**ข้อ ๒๘** นักเรียนต้องแต่งกายให้เรียบร้อยตามระเบียบของโรงเรียน

**ข้อ ๒๙** ในวันหยุด วันหยุดนักขัตฤกษ์ หรือวันที่โรงเรียนประกาศหยุดเป็นกรณีพิเศษ นักเรียนที่มาทำ กิจกรรม ให้ปฏิบัติดังนี้

(๑) ให้แต่งกายด้วยชุดนักเรียน หรือ ชุดพลศึกษา

(๒) นักเรียนที่มาเรียนเสริมตามโครงการพิเศษในวันหยุด ให้แต่งกายชุดสุภาพ รองเท้าหุ้มส้น

(๓) ห้ามชักชวนผู้อื่นหรือเพื่อนนักเรียนภายนอกเข้าภายในบริเวณโรงเรียน

(๔) ห้ามขับซิ่งรถหรือทดลองขับรถ ไม่ว่าจะยานพาหนะใดๆ ในโรงเรียน

(๕) ห้ามเล่นกีฬาหรือทดลองอุปกรณ์ใดๆ โดยไม่มีครูควบคุม

(๖) ห้ามเล่นกีฬาผาดโผนที่เสี่ยงต่อการเกิดอันตราย

(๗) ห้ามขึ้นอาคารเรียนโดยไม่ได้รับอนุญาต

(๘) ออกโรงเรียนก่อนเวลา ๑๘.๐๐ น.

(๙) ไม่จัดกิจกรรมใดๆ โดยไม่ได้รับอนุญาตโดยเด็ดขาดและไม่เปิดเพลงหรือส่งเสียงดังในโรงเรียน

**ข้อ ๓๐** ตามข้อ ๒๙ หากนักเรียนฝ่าฝืน ให้งดทำกิจกรรมทุกประเภท โดยให้ครู บันทึกลงและหักคะแนน พฤติกรรมตามระเบียบของโรงเรียนต่อไป

## หมวด ๕

### การขับขี่และการโดยสารยานพาหนะมาโรงเรียน

**ข้อ ๓๑** การปฏิบัติตนในการโดยสารมากับผู้ปกครอง มีแนวปฏิบัติดังนี้

(๑) ผู้ปกครองจะต้องมาส่งนักเรียนถึงโรงเรียนก่อนเวลา ๐๗.๕๐ น. และจะต้องมารับนักเรียน กลับโรงเรียน ก่อนเวลา ๑๘.๐๐ น.

(๒) รถยนต์ของผู้ปกครองสามารถหยุดรับส่งนักเรียนได้บริเวณวงเวียน

**ข้อ ๓๒** การปฏิบัติตนในการขับขี่หรือนำรถจักรยานยนต์มาโรงเรียน

(๑) ให้จอดในพื้นที่ที่โรงเรียนกำหนด

(๒) ให้สวมหมวกนิรภัยทั้งผู้ขับขี่และผู้ซ้อนท้าย

(๓) ให้มีผู้ซ้อนท้ายไม่เกิน ๑ คน

(๔) ให้ปฏิบัติตามกฎจราจร

(๕) นักเรียนที่ขับขี่รถจักรยานยนต์มาโรงเรียน ต้องมีใบอนุญาตขับขี่รถจักรยานยนต์และสวมหมวกนิรภัยเข้าโรงเรียน หากนักเรียนไม่สวมหมวกนิรภัย ให้เซ็นรุดจากบริเวณหน้าโรงเรียนเข้ามาจอดบริเวณลานจอดรถจักรยานยนต์ กรณีที่นักเรียนไม่มีใบอนุญาตขับขี่รถจักรยานยนต์ หากมีความจำเป็นที่จะต้องขับขี่รถจักรยานยนต์มาโรงเรียน ให้ขออนุญาตเป็นรายกรณี

(๖) นักเรียนที่ขับขี่รถจักรยานยนต์มาโรงเรียน ให้ดับเครื่อง ลงจากรถ แล้วนำรถไปจอดที่ลานจอดรถจักรยานยนต์

## หมวด ๖

### การออกนอกบริเวณโรงเรียน

**ข้อ ๓๓** นักเรียนสามารถออกนอกโรงเรียนได้ตั้งแต่เวลา ๑๖.๑๐ น. เป็นต้นไป เว้นแต่ผู้ปกครอง มีธุระจำเป็นต้องขออนุญาตนำนักเรียนออกนอกโรงเรียนในระหว่างเวลาเรียน ให้ดำเนินการตามขั้นตอน ดังนี้

(๑) นักเรียนมาพบครูผู้รับผิดชอบระบบดูแลช่วยเหลือนักเรียน เพื่อแจ้งข้อมูลและขอรับใบขออนุญาตออกนอกโรงเรียน

(๒) ให้ผู้ปกครองจอดรถบริเวณวงเวียน และติดต่อรับนักเรียนที่ห้องธุรการ

(๓) กรณีผู้ปกครองมาขออนุญาตและรับตัวนักเรียนเพื่อออกนอกบริเวณโรงเรียน ให้ผู้ปกครองแสดงบัตรประชาชนและติดต่อรับนักเรียนได้ที่ห้องธุรการ

(๔) ผู้มีอำนาจในการอนุญาตให้นักเรียนออกนอกบริเวณโรงเรียน

๔.๑ ผู้อำนวยการโรงเรียน

๔.๒ ครูผู้รับผิดชอบระบบดูแลช่วยเหลือนักเรียน

๔.๓ ผู้ที่ได้รับมอบหมายจากผู้อำนวยการ

(๕) ให้นักเรียนนำบัตรอนุญาตออกนอกบริเวณโรงเรียนติดตัวไปด้วยจึงจะออกนอกบริเวณโรงเรียนได้ และนักเรียนต้องใช้ ๑ บัตร ต่อ ๑ คน เท่านั้น และเมื่อเสร็จสิ้นภารกิจกลับมาแล้วต้องไปรายงานตัวกับครูผู้รับผิดชอบระบบดูแลช่วยเหลือนักเรียนหรือผู้ที่ให้อนุญาตทุกครั้ง

ข้อ ๓๔ กรณีนักเรียนเจ็บป่วยหรือเกิดอุบัติเหตุภายในโรงเรียน ให้ครูผู้สอนในชวงเวลานั้นๆ นำนักเรียนส่งโรงพยาบาลโดยด่วนและให้ครูที่ปรึกษาแจ้งผู้ปกครองต่อไป ในกรณีที่มิใช่ชวงเวลาทำการสอนให้ครูเวรประจำวันปฏิบัติหน้าที่นั้นแทน

#### หมวด ๗

#### การลาโรงเรียน

ข้อ ๓๕ กรณีเจ็บป่วย หรืออุบัติเหตุ นักเรียนจะต้องมีใบรับรองแพทย์ออกโดยโรงพยาบาลหรือคลินิก ที่ทำการรักษา โดยส่งให้ครูที่ปรึกษาเป็นหลักฐานและคัดลอกสำเนาแจ้งครูประจำวิชาในวันทีกลับมาเรียนวันแรก

ข้อ ๓๖ ในกรณีนักเรียนไม่มาโรงเรียน ให้ผู้ปกครองนักเรียนแจ้งลากับครูที่ปรึกษาเท่านั้น

#### หมวด ๘

#### ทรงผมนักเรียน

ข้อ ๓๗ ทรงผม

การตัดผมและการไว้ทรงผมของนักเรียนชาย

(๑) ทรงผมนักเรียนชาย ระดับมัธยมศึกษาตอนต้นและตอนปลาย

๑.๑ ทรงนักเรียนเดิม (เกรียน) ด้านข้างและด้านหลังเกรียน ด้านบนไม่เกิน ๓ ซม.



๑.๒ ทรงนักเรียนแบบอเมริกัน ตัดสั้น ความยาวผมด้านบน ไม่เกิน ๕ ซม. ด้านข้างและด้านหลังรองด้วยหวีเบอร์ ๑

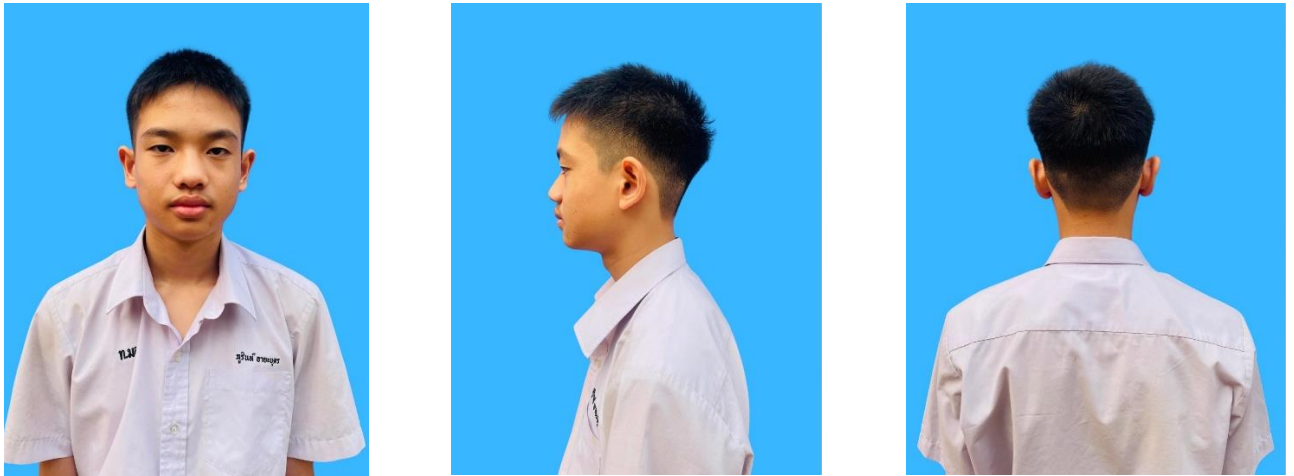

๑.๓ ทรงนักเรียนแบบรองทรงต่ำ/กลาง/สูง ความยาวผมด้านบน ไม่เกิน ๘ ซม. ด้านข้างและด้านหลังไม่เกิน ๕ ซม. ทั้งนี้ต้องไม่ปิดตาและไม่ให้ยาวเลยคิ้ว

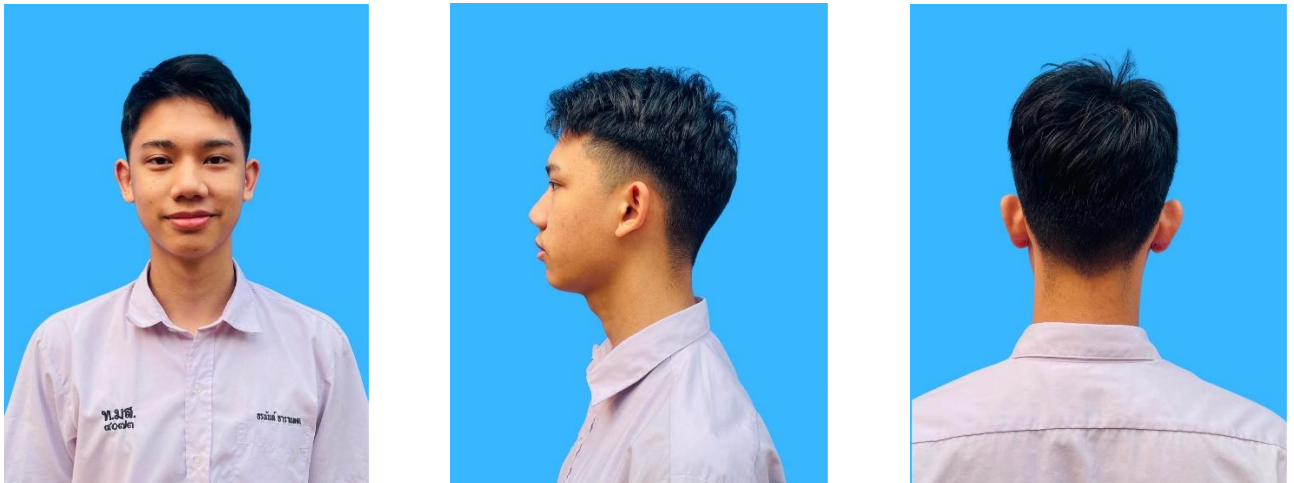

(๒) นักเรียนชายที่เป็นนักศึกษาวิชาทหาร ต้องตัดทรงผมตามระเบียบของหน่วยบัญชาการรักษาดินแดนกองทัพบก





(๓) นักเรียนชายทุกคนต้องห้ามปฏิบัติดังนี้

๓.๑ ตัดผมหรือใช้น้ำมันใส่ผม

๓.๒ ย้อมหรือฉีดสีผมให้ผิดไปจากเดิม

๓.๓ ไว้หนวดหรือเครา ไว้จอนผม

๓.๔ ตัดแปลงให้เป็นทรงอื่นตามสมัยนิยม ตัดแต่งทรงเป็นรูปทรงลักษณะหรือเป็นลวดลาย

๓.๕ การกระทำอื่นใดซึ่งไม่เหมาะสมกับสภาพการเป็นนักเรียน

(๔) นักเรียนที่มีเหตุความจำเป็นในการปฏิบัติตามหลักศาสนาของตนหรือการดำเนินกิจกรรมของโรงเรียน ให้ผู้อำนวยการสถานศึกษาเป็นผู้มีอำนาจพิจารณาอนุญาต

(๕) หากไม่ปฏิบัติตามระเบียบดังกล่าวข้างต้น และผ่านการเตือนแล้ว ยังไม่แก้ไข จะดำเนินการตามระเบียบและขั้นตอนของโรงเรียน

#### การตัดผมและการไว้ทรงผมของนักเรียนหญิง

(๑) ทรงผมนักเรียนหญิง ระดับมัธยมศึกษาตอนต้นและตอนปลาย

๑.๑ นักเรียนหญิงที่ไว้ผมสั้น ต้องตัดตรงยาวเท่ากัน ยาวลงมาไม่เกินระดับไหล่

๑.๑.๑ สามารถไว้หน้าม้าได้ ความยาวอยู่ระดับเหนือคิ้ว

๑.๑.๒ แหวกกึ่งกลางศีรษะได้

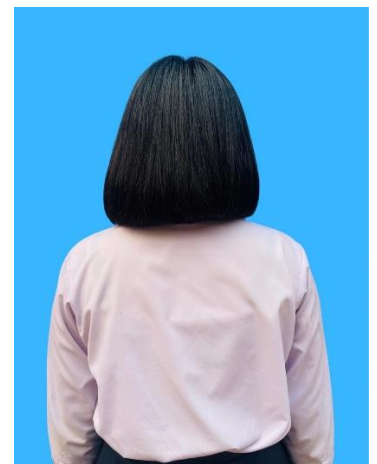

๑.๒ นักเรียนหญิงที่ไว้ยาว ต้องรวบมัดให้เรียบร้อย

๑.๒.๑ สามารถไว้หน้าม้าได้ ความยาวอยู่ระดับเหนือคิ้ว

๑.๒.๒ ต้องรวบผมและผูกโบของโรงเรียนให้เรียบร้อย ตำแหน่งที่รวบอยู่ที่แนวเดียวกับใบหู

๑.๒.๓ ความยาวผมต้องยาวเสมอกัน ห้ามไว้กระบังหน้า ไม่ซอยผม

๑.๒.๔ ความยาวของปลายผมไม่เกินกึ่งกลางหลัง

๑.๒.๕ ถ้าใช้กิ๊บติดผม อนุญาตให้ใช้สีดำเท่านั้น ไม่มีลวดลาย

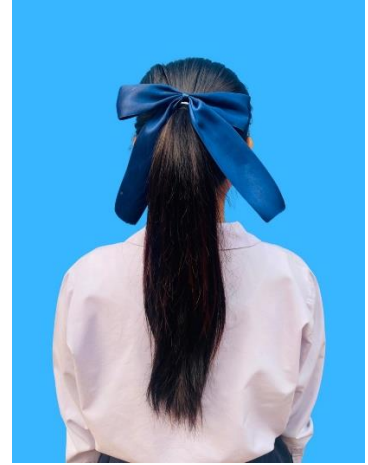

๑.๓ นักเรียนหญิง ถักเปียเดียว

๑.๓.๑ สามารถไว้หน้าม้าได้ ความยาวอยู่ระดับเหนือคิ้ว

๑.๓.๒ ความยาวของปลายผมไม่เกินกึ่งกลางหลัง

๑.๓.๓ ตัดโบโรงเรียน ๑ เส้น



#### ๑.๔ นักเรียนหญิง ถักเปียคู่

๑.๔.๑ สามารถไว้หน้าม้าได้ ความยาวอยู่ระดับเหนือคิ้ว

๑.๔.๒ ความยาวของปลายผมไม่เกินกึ่งกลางหลัง

๑.๔.๓ ตัดไปโรงเรียน ๒ เส้น

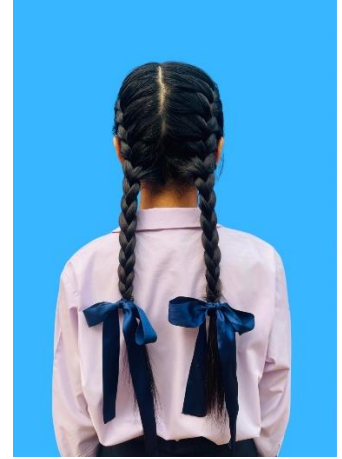

๑.๔.๔ สามารถนำเปียคู่มาผูกรวบด้านหลังได้ และให้ตัดไปโรงเรียน ๑ เส้น



๑.๕ นักเรียนที่มีความประสงค์ที่จะไว้ผมยาวที่มีความยาวเกินกลางหลัง ให้ทำบันทึกขออนุญาต พร้อมแจ้งเหตุผล เพื่อเสนอฝ่ายบริหารพิจารณาอนุญาตเป็นรายกรณี ทั้งนี้จะมีการติดตามการไว้ทรงผมดังกล่าวว่า เป็นไปตามเงื่อนไขที่ขออนุญาตและตามข้อตกลง

(๒) นักเรียนหญิงที่เป็นนักศึกษาวิชาทหาร ต้องขมวดปลายผมให้เรียบร้อย ตามระเบียบของหน่วยบัญชาการรักษาดินแดนกองทัพบก

(๓) นักเรียนหญิงทุกคนต้องห้ามปฏิบัติ ดังนี้

๓.๑ ตัดผม หรือซอยผม

๓.๒ ย้อมหรือฉีดสีผมให้ผิดไปจากเดิม

๓.๓ ตัดแปลงให้เป็นทรงอื่นตามสมัยนิยม ตัดแต่งทรงผมเป็นรูปสัญลักษณ์หรือเป็นลวดลาย

๓.๔ การกระทำอื่นใดซึ่งไม่เหมาะสมกับสภาพการเป็นนักเรียน

(๔) นักเรียนที่มีเหตุผลความจำเป็นในการปฏิบัติตามหลักศาสนาของตนหรือการดำเนินกิจกรรมของโรงเรียน ให้ผู้อำนวยการสถานศึกษาเป็นผู้มีอำนาจพิจารณาอนุญาต

(๕) หากไม่ปฏิบัติตามระเบียบดังกล่าวข้างต้นและผ่านการตักเตือนแล้ว ยังไม่แก้ไข จะดำเนินการตามระเบียบและขั้นตอนของโรงเรียน

## หมวด ๙

### ว่าด้วยการแต่งกายของนักเรียนโรงเรียนเทศบาลเมืองแม่ฮ่องสอน

#### ข้อ ๔๘ เครื่องแบบนักเรียน

##### เครื่องแบบนักเรียน ระดับมัธยมศึกษาตอนต้น (ม.๑ – ม.๓)

**นักเรียนชาย :** เสื้อผ้าสีขาว แบบคอเชิ้ต แขนสั้น กางเกงผ้าสีกรมท่า แบบสุภาพ ขาสั้น เข็มขัดหนังสีดำ หัวเข็มขัดเป็นโลหะตราโรงเรียน รองเท้า ผ้าใบสีดำ แบบหุ้มส้นชนิดผูก ถุงเท้าสั้นสีขาวไม่มีลวดลาย

**นักเรียนหญิง :** เสื้อผ้าสีขาว แบบคอบัว แขนสั้นเรียบ กระดุมหน้าผ่าตลอด กระเป๋าล่าง ติดโบตามระเบียบของโรงเรียน กระโปรงผ้าสีกรมท่า แบบสุภาพ พับเป็นจีบข้างละสามจีบทั้งด้านหน้าและด้านหลัง เมื่อสวมแล้วชายกระโปรง คลุมเข้า รองเท้าหนังหรือรองเท้าผ้าใบสีดำ แบบหุ้มส้นหุ้มปลายเท้า มีสายรัดหลังเท้า ถุงเท้าสั้นสีขาวไม่มีลวดลาย

**การปัก** เสื้อนักเรียนชายและหญิง ด้านขวา ปักอักษรย่อของโรงเรียน **ท.มส.** สีน้ำเงิน ขนาดตัวอักษร ๑.๕ เซนติเมตร ที่อกเสื้อราวมข้างขวา และปักเลขประจำตัว เป็นเลขไทยขนาด ๑ เซนติเมตร ใต้อักษรย่อของโรงเรียน ด้านซ้ายปักชื่อ – สกุล สีน้ำเงิน ขนาดตัวอักษร ๑ เซนติเมตร

##### เครื่องแบบนักเรียน ระดับมัธยมศึกษาตอนปลาย (ม.๔ – ม.๖)

**นักเรียนชาย :** เสื้อผ้าสีขาว แบบคอเชิ้ต แขนสั้น กางเกงผ้าสีกรมท่า แบบสุภาพ ขาสั้น เข็มขัดหนังสีดำ หัวเข็มขัดเป็นโลหะตราโรงเรียน รองเท้า ผ้าใบสีดำ แบบหุ้มส้นชนิดผูก ถุงเท้าสั้นสีขาวไม่มีลวดลาย

**นักเรียนหญิง :** เสื้อ ผ้าสีขาว แบบคอบัว แขนยาว กระดุมหน้าผ่าตลอด กระเป๋าด้านซ้าย ติดโบตามระเบียบของโรงเรียน เอาชายเสื้อเข้าในกระโปรง กระโปรง ผ้าสีกรมท่า แบบสุภาพ พับเป็นจีบข้างละสามจีบทั้งด้านหน้าและด้านหลัง เมื่อสวมแล้วชายกระโปรงคลุมเข้า รองเท้า หนังหรือผ้าใบสีดำ แบบหุ้มส้นหุ้มปลายเท้า มีสายรัดหลังเท้า ถุงเท้าสั้นสีขาว ไม่มีลวดลาย

**การปัก** เสื้อนักเรียนชายและหญิง ด้านขวา ปักอักษรย่อของโรงเรียน **ท.มส.** สีน้ำเงิน ขนาดตัวอักษร ๑.๕ เซนติเมตร ที่อกเสื้อราวมข้างขวา และปักเลขประจำตัว เป็นเลขไทยขนาด ๑ เซนติเมตร ใต้อักษรย่อของโรงเรียน ด้านซ้ายปักชื่อ – สกุล สีน้ำเงิน ขนาดตัวอักษร ๑ เซนติเมตร

## หมวด ๑๐

### ลักษณะความผิด บทลงโทษ และการตัดคะแนนความประพฤติ

โรงเรียนมีความประสงค์ให้นักเรียนตั้งใจเรียน ใฝ่เรียน ใฝ่รู้ มีความประพฤติเรียบร้อย แต่งกาย ถูกระเบียบ อยู่ในระเบียบวินัย เหมาะสมเป็นนักเรียนมีคุณลักษณะอันพึงประสงค์ และรู้จักยับยั้งในการประพฤติไม่เหมาะสม ปฏิบัติตนในทางที่ถูกต้องควร โรงเรียนจึงกำหนดลักษณะความผิด ตามระเบียบกระทรวงศึกษาธิการว่าด้วยการลงโทษนักเรียนและนักศึกษา พ.ศ.๒๕๔๘ ไว้ออกเป็น ๓ ลักษณะ ดังนี้

ที่	ความผิด	คะแนน
ความผิดขั้นเบา		
๑	ทรงผมไม่ถูกต้องตามระเบียบโรงเรียน	- ๕
๒	การประดับตกแต่งร่างกายโดยวิธีการใดๆ ที่ไม่เหมาะสมกับการเป็นสภาพนักเรียน (ใส่บิกอ้าย, แต่งหน้า, ใส่ตุ้มหู เครื่องประดับอื่นๆ) ยกเว้น นาฬิกาข้อมือ	- ๕

๔	เข็มขัดไม่ตรงตามชุดที่กำหนด	- ๕
๕	กางเกง/กระโปรงสั้น	- ๕
๖	ถุงเท้าไม่ถูกต้องตามระเบียบฯ	- ๕
๗	รองเท้าไม่ถูกต้องตามระเบียบฯ	- ๕
๘	นักเรียนหญิงไม่สวมใส่เสื้อรองใน หรือใส่ที่มีสีฉูดฉาด	- ๕
๙	สวมหมวกแก๊ปหรือหมวกแฟชั่นอื่นๆ	- ๕
๑๐	มาโรงเรียนสาย (โดยไม่เหตุสมควร)	- ๕
๑๑	ไม่อยู่ในแถว/หลบหลีก/ไม่เข้าแถว	- ๕
๑๒	หนีเรียน	- ๕
๑๓	ก่อกวนเพื่อนหรือไม่สนใจขณะเรียนหนังสือ	- ๕
๑๔	ไม่เข้าร่วมหรือฝักข้อมกิจกรรมคณะสี	- ๕
๑๕	นำอาหาร/เครื่องดื่มขึ้นอาคารเรียน	- ๕
๑๖	ไม่แต่งเครื่องแบบนักเรียนตามประกาศของโรงเรียน	- ๑๐
๑๗	ไม่เข้าร่วมกิจกรรมตามที่โรงเรียนกำหนด หรือตามที่ได้รับมอบหมาย	- ๑๐
๑๘	ไม่มาพบครู ตามที่นัดหมาย	- ๑๐
<b>ความผิดขั้นกลาง</b>		
๑๙	ขับขี่ยานพาหนะทุกชนิดในโรงเรียน โดยไม่ได้รับอนุญาต	- ๑๐
๒๐	ขับขีรถจักรยานยนต์ที่มีลักษณะดัดแปลงหรือผิดกฎหมาย	- ๑๐
๒๑	ขับขีรถจักรยานยนต์ไม่มีหมวกนิรภัยหรือไม่จัดให้ผู้ซ้อนรถมีหมวกนิรภัย ซ้อนท้ายเกิน ๑ คน	- ๑๐
๒๒	จอดรถจักรยานยนต์นอกโรงเรียน	- ๑๐
๒๓	ใส่รองเท้าบนอาคารเรียน	- ๑๐
๒๔	กระทำการใดๆที่ก่อให้เกิดความสกปรกทั้งในและนอกบริเวณโรงเรียน	- ๑๐
๒๕	เล่นกันในห้องเรียน/อาคารเรียน จนก่อให้เกิดความเสียหาย	- ๑๕
๒๖	สวมใส่เสื้อผู้อื่นมาโรงเรียน	- ๑๕
๒๗	ระเบิดหู สักทุกชนิดบนร่างกาย	- ๒๐
๒๘	หลีกเลี่ยง/ขัดขืน/หลบหนี ไม่รับการตรวจสภาพนักเรียน	- ๒๐
๒๙	โดดรั้วหรือป็นข้ามรั้วโรงเรียน	- ๒๐
๓๐	ออกนอกโรงเรียนโดยไม่ได้รับอนุญาต	- ๒๐
๓๑	ไม่เข้าโรงเรียนหรืออยู่นอกโรงเรียน	- ๒๐
๓๒	ให้การเท็จ หรือปิดบังไม่ให้ความร่วมมือกับโรงเรียน	- ๒๐
๓๓	โกหก ก่อเรื่องสร้างความเข้าใจผิดหรือุ่นวายแก่ผู้อื่น	- ๒๐
๓๔	ไม่เชิญผู้ปกครองมาพบหรือไม่นำจดหมายแจ้งให้ผู้ปกครองทราบ หรือมีเจตนาที่ไม่ให้ผู้ปกครอง ทราบการดำเนินการของโรงเรียน	- ๒๐
๓๕	อยู่ในวงพนัน	- ๒๐
๓๖	ขีดเขียนข้อความใดๆ บริเวณฝาผนัง โต๊ะ เก้าอี้ หรือสิ่งของอันเป็นสาธารณประโยชน์ร่วมกัน	- ๒๐
๓๗	มีพฤติกรรมเชิงชู้สาว	- ๓๐
๓๘	ดูหรือมีสื่อลามก หรือร่วมกันดูหรือมีสื่อลามก	- ๓๐



ความผิดขั้นร้ายแรง		
๓๙	ลักขโมย หรือแอบอ้างเอาของผู้อื่นไป	- ๕๐
๔๐	เจตนาทำลายทรัพย์สินของผู้อื่นหรือของโรงเรียนเสื่อมค่าหรือเสียหาย	- ๕๐
๔๑	ด่าทอ พุดคำหยาบ ดุหมิ่น หรือใช้วาจาจากถ่าวล่งล้ำผู้อื่น หรือผู้มีพระคุณ	- ๕๐
๔๒	เป็นแกนนำ สนับสนุน หรือยุยงให้ผู้อื่นก่อเกิดการทะเลาะวิวาท	- ๕๐
๔๓	ทำร้ายร่างกาย ให้อาย หรือเจตนาทำร้าย ให้ผู้อื่นเสียด้วยชื่อเสียงหรือร่างกายก็ดี	- ๕๐
๔๔	กลั่นแกล้งรังแก บังคับขู่เข็ญหรือทำให้ผู้อื่นได้รับผลกระทบทั้งวาจาหรือร่างกาย	- ๕๐
๔๕	แสดงความเป็นนักเลง/อันธพาล	- ๕๐
๔๖	กระทำการอนาจาร	- ๕๐
๔๗	เผยแพร่รูปภาพที่ไม่เหมาะสมเกี่ยวกับเพศ	- ๕๐
๔๘	ใช้สื่อเทคโนโลยีไปในทางที่ไม่เหมาะสม ทำให้เสื่อมเสียทั้งชื่อเสียงต่อตนเองและสถาบัน	- ๕๐
๔๙	แสดงกิริยาจาไม่สุภาพก้าวร้าวต่อครู	- ๕๐
๕๐	ปลอมลายมือชื่อครู ผู้ปกครอง และเอกสารทางราชการ	- ๕๐
๕๑	นำประทัด ดอกไม้ไฟ หรือสิ่งของอันตรายมาเล่นที่โรงเรียน	- ๕๐
๕๒	เล่นการพนัน เกมคล้ายการพนัน หรือมีส่วนได้ส่วนเสีย หรือมีส่วนเกี่ยวข้อง	- ๕๐
๕๓	ทำให้ชื่อเสียงของโรงเรียนเสื่อมเสีย	- ๕๐
๕๔	จัดหา หรือเป็นเจ้าของพนัน	- ๕๐
๕๕	มีเครื่องดื่มแอลกอฮอล์ หรือสารออกฤทธิ์คล้ายกันไว้ในครอบครอง	- ๕๐
๕๖	อยู่ในวง หรือสนับสนุนมีส่วนร่วมดื่มเครื่องดื่มแอลกอฮอล์	- ๕๐
๕๗	มีบุหรี่ยวน บุหรี่ไฟฟ้า หรืออุปกรณ์ลักษณะคล้ายกันไว้ในครอบครอง	- ๕๐
๕๘	อยู่ในวง หรือสนับสนุนมีส่วนร่วมในการสูบบุหรี่	- ๕๐
๕๙	ทุจริตในการสอบ	- ๖๐
๖๐	กรรโชกทรัพย์สินผู้อื่น	- ๖๐
๖๑	ทะเลาะวิวาท	- ๖๐
๖๒	ชักชวนบุคคลภายนอกเข้าร่วมทะเลาะวิวาท	- ๖๐
๖๓	ยุยงให้เกิดความแตกความสามัคคี หรือต่อต้านระเบียบวินัยโรงเรียน	- ๖๐
๖๔	รวมกลุ่มเพื่อตระเตรียมการ หรือกระทำการมั่วสุมอันน่าจะก่อเหตุที่ขัดต่อศีลธรรมอันดีของประชาชน	- ๖๐
๖๕	เที่ยวเตร่นอกสถานที่พัก รวมกลุ่ม หรือมั่วสุมสร้างความเดือดร้อนให้แก่ตนเองหรือผู้อื่น	- ๖๐
๖๖	ซู้สาว	- ๖๐
๖๗	ดื่มเครื่องดื่มที่มีแอลกอฮอล์ หรือสารออกฤทธิ์มีเมาทุกชนิดทุกประเภท	- ๖๐
๖๘	สูบบุหรี่ยวน หรือบุหรี่ไฟฟ้า	- ๖๐
๖๙	ทะเลาะวิวาทภายนอกโรงเรียนทำให้เสื่อมเสียชื่อเสียงโรงเรียน	- ๘๐
๗๐	พกพาอาวุธทุกชนิด วัตถุระเบิด หรือสิ่งเทียมอาวุธ หรือสิ่งทีกฎหมายบัญญัติไว้เป็นความผิด	- ๘๐
๗๑	กระทำความผิดเกี่ยวข้องกับหน่วยงานภายนอกและได้รับการร้องเรียน	- ๘๐
๗๒	จำหน่ายหรือจ่ายแจกเครื่องดื่มแอลกอฮอล์ หรือสารออกฤทธิ์มีเมาทุกชนิดทุกประเภท	- ๘๐
๗๓	จำหน่ายหรือจ่ายแจกบุหรี่ยวน/บุหรี่ไฟฟ้า	- ๘๐
๗๔	เสพกัญชาหรือสารเสพติดให้โทษตามกฎหมาย	- ๘๐
๗๕	มีกัญชา/สารเสพติดให้โทษหรืออุปกรณ์ลักษณะคล้ายกันไว้ในครอบครอง	- ๘๐

๗๖	มีส่วนร่วมรู้เห็น หรืออยู่ในวงเสพกัญชา/สารเสพติดให้โทษ	- ๘๐
๗๗	จำหน่ายหรือแจกจ่ายกัญชา/สารเสพติดให้โทษ	- ๑๐๐
๗๘	ค้าประเวณี/หรือมีส่วนเกี่ยวข้องกับการค้าประเวณี	- ๑๐๐

**ข้อ ๔๙** ความผิดอื่นใดที่ไม่ได้ระบุไว้ในหมวดที่ ๑๐ ให้อยู่ในดุลยพินิจของครูผู้รับผิดชอบระบบดูแลช่วยเหลือนักเรียน และลงโทษตัดคะแนนตามความเหมาะสม

**ข้อ ๕๐** การลงโทษนักเรียน

(๑) ว่ากล่าวตักเตือน

(๒) ทำทัณฑ์บน

(๓) ตัดคะแนนความประพฤติ

(๔) ทำกิจกรรมเพื่อปรับเปลี่ยนพฤติกรรม

(๕) เชิญผู้ปกครองมาพบครูผู้รับผิดชอบระบบดูแลช่วยเหลือนักเรียน

หมายเหตุ กรณีนักเรียนกระทำความผิดขั้นร้ายแรง ที่มีคะแนน - ๖๐ จนถึง - ๑๐๐ ทางโรงเรียนสามารถเรียกผู้ปกครองมาพบได้ และหากนักเรียนกระทำความผิดขั้นร้ายแรง ที่มีคะแนน - ๖๐ จนถึง - ๑๐๐ ครั้งที่ ๒ (อาจซ้ำกรณีความผิดเดิมหรือไม่ซ้ำกรณีความผิดเดิม) ทางโรงเรียนจะให้ผู้ปกครองมาเขียนใบขอย้ายสถานศึกษาไว้ก่อนสุดท้าย หากนักเรียนกระทำความผิดขั้นร้ายแรง ที่มีคะแนน - ๖๐ จนถึง - ๑๐๐ ครั้งที่ ๓ (อาจซ้ำกรณีความผิดเดิมหรือไม่ซ้ำกรณีความผิดเดิม) ทางโรงเรียนจะนำใบขอย้ายสถานศึกษาที่เขียนไว้มาลงรับและให้นักเรียนย้ายสถานศึกษา

**ข้อ ๕๑** ในกรณีนักเรียนถูกตัดคะแนนความประพฤติ มีบทลงโทษ ดังนี้

คุณลักษณะอันพึงประสงค์ด้านวินัย นักเรียนทุกคนมีคะแนน ๑๐๐ คะแนนต่อ ๑ ปีการศึกษา นักเรียน ที่ถูกลงโทษโดยการตัดคะแนน

- ถึง ๓๐ คะแนน เชิญผู้ปกครองเพื่อทำข้อตกลง ทำกิจกรรมบำเพ็ญประโยชน์เพื่อลดคะแนน

(ยกเว้นทำทัณฑ์บน)

- ถึง ๕๐ คะแนน เชิญผู้ปกครองเพื่อเข้ากระบวนการควบคุม ติดตามแก้ไขพฤติกรรมนักเรียน และทำกิจกรรมบำเพ็ญประโยชน์ ๒๐ ชั่วโมง

- ถึง ๘๐ คะแนน ถือว่าไม่ผ่านคุณลักษณะอันพึงประสงค์ เชิญผู้ปกครองพบ ทำกิจกรรมบำเพ็ญประโยชน์ ๓๐ ชั่วโมง และจะต้องเข้าค่ายฝึกระเบียบวินัยตามที่โรงเรียนกำหนด

- ถึง ๑๐๐ คะแนน ทำทัณฑ์บน เชิญผู้ปกครองพบ ทำกิจกรรมบำเพ็ญประโยชน์ ๔๐ ชั่วโมง

- ถึง ๑๒๐ คะแนน ทำทัณฑ์บน เชิญผู้ปกครองพบ ทำกิจกรรมบำเพ็ญประโยชน์ ๕๐ ชั่วโมง

- ถึง ๑๕๐ คะแนน ทำทัณฑ์บน เชิญผู้ปกครองพบ ทำกิจกรรมบำเพ็ญประโยชน์ ๖๐ ชั่วโมง

- มากกว่า ๑๕๐ คะแนน เชิญผู้ปกครองพบและทำบันทึกหนังสือขอย้ายสถานศึกษา

**ข้อ ๕๒** กรณีนักเรียนหลายคนกระทำความผิดในเรื่องเดียวกัน การลงโทษจะแตกต่างกันออกไปตามความผิดของนักเรียนแต่ละคน

หมวด ๑๑

การบันทึกคะแนนความดีของนักเรียน

โรงเรียนเทศบาลเมืองแม่ฮ่องสอนได้จัดให้มีการบันทึกคะแนนความดีของนักเรียน เพื่อเป็นการส่งเสริมนักเรียนให้มีคุณลักษณะอันพึงประสงค์ และเป็นการเชิดชูนักเรียนที่ทำคุณงามความดี ความเสียสละเพื่อส่วนรวม การทำชื่อเสียงเกียรติยศให้กับโรงเรียน และเป็นแบบอย่างให้กับเพื่อนนักเรียนในการที่จะทำความดี เพื่อให้เป็นที่ประจักษ์ และมุ่งเน้นการส่งเสริมให้นักเรียนปฏิบัติตนเป็นคนเก่งและดี มีคุณธรรมจริยธรรมงดงาม มีจิตอาสา และมีจิตสำนึกที่ดีต่อสังคม จึงกำหนดแนวทางการบันทึกคะแนนความดีและเชิดชูเกียรติให้กับนักเรียนไว้ ดังนี้

ความดี	คะแนน
๑.เป็นตัวแทนเข้าร่วมการแข่งขันหรือทดสอบ ระดับนานาชาติ	๕๐ คะแนน
๒.เป็นตัวแทนเข้าร่วมการแข่งขันหรือทดสอบ ระดับภูมิภาค หรือประเทศ	๓๐ คะแนน
๓.เป็นตัวแทนเข้าร่วมการแข่งขันหรือทดสอบ ระดับจังหวัด หรือเขตฯ	๒๐ คะแนน
๔.เป็นตัวแทนเข้าร่วมการแข่งขันหรือทดสอบ ระดับโรงเรียน	๑๐ คะแนน
๕.เข้าร่วมกิจกรรมและนำชื่อเสียงเกียรติยศมาให้กับโรงเรียน	๕๐ คะแนน
๖.เป็นคณะกรรมการสภานักเรียน หรือช่วยเหลือกิจกรรมของโรงเรียน ปฏิบัติหน้าที่ด้วยความรับผิดชอบ ซื่อสัตย์ เสียสละ อย่างสม่ำเสมอ ตลอดปีการศึกษา	๓๐ คะแนน
๗.เป็นหัวหน้าห้อง หรือหัวหน้านักเรียนในกิจกรรมด้านต่างๆ ปฏิบัติหน้าที่ด้วยความรับผิดชอบ ซื่อสัตย์ เสียสละ อย่างสม่ำเสมอ ตลอดปีการศึกษา	๒๐ คะแนน
๘.เข้าร่วมกิจกรรม/โครงการอบรมของโรงเรียน	๑๐ คะแนน
๙.เข้าร่วมกิจกรรม/โครงการอบรมที่โรงเรียนมอบหมายจากหน่วยงานภายนอก	๑๕ คะแนน
๑๐. เป็นนักเรียนที่มีจิตอาสา ช่วยเหลืองานต่างๆในโรงเรียน อย่างสม่ำเสมอ	๒๐ คะแนน
๑๑.เก็บสิ่งของมีค่าได้ส่งคืนครูผู้รับผิดชอบระบบดูแลช่วยเหลือนักเรียน ตั้งแต่ ๑,๐๐๐ บาทขึ้นไป	๕๐ คะแนน
๑๒.เก็บสิ่งของมีค่าได้ส่งคืนครูผู้รับผิดชอบระบบดูแลช่วยเหลือนักเรียน ตั้งแต่ ๕๐๐ บาท แต่ไม่เกิน ๑,๐๐๐ บาท	๓๐ คะแนน
๑๓.เก็บสิ่งของมีค่าได้ส่งคืนครูผู้รับผิดชอบระบบดูแลช่วยเหลือนักเรียน ตั้งแต่ ๑๐๐ บาท แต่ไม่เกิน ๕๐๐ บาท	๑๕ คะแนน
๑๔.เก็บสิ่งของมีค่าได้ส่งคืนครูผู้รับผิดชอบระบบดูแลช่วยเหลือนักเรียน ไม่เกิน ๑๐๐ บาท	๑๐ คะแนน
๑๕.มีความมุ่งมั่นในการทำความดี มีคุณธรรม ช่วยเหลือผู้ที่กำลังตกอยู่ในความเดือดร้อน หรือประสบเหตุการณ์ต่างๆ สมควรได้รับการยกย่องชมเชย	ตามมติที่ประชุม



## หมวด ๑๒

### หนังสือรับรองความประพฤติ

ข้อ ๕๓ หนังสือรับรองความประพฤติเป็นหลักฐานของโรงเรียน ออกให้แก่นักเรียนที่มีความประพฤติเรียบร้อย ปฏิบัติตามกฎระเบียบของโรงเรียน มีคุณลักษณะอันพึงประสงค์ สมควรที่ได้รับการชมเชย เพื่อให้นักเรียนนำไปประกอบผลงานการพัฒนาตนเอง

ข้อ ๕๔ ผู้อำนวยการโรงเรียน และครูผู้รับผิดชอบระบบดูแลช่วยเหลือนักเรียน เป็นผู้รับรองความประพฤติของนักเรียน มีสิทธิ์ออกหนังสือรับรองความประพฤติของนักเรียนเท่านั้น และจะไม่รับรองความประพฤติที่ไม่เหมาะสมของนักเรียน ดังนี้

- (๑) ประพฤติความผิดขั้นเบา ตั้งแต่ ๓ ครั้งขึ้นไป
- (๒) ถูกตัดคะแนนความประพฤติตั้งแต่ ๕๐ คะแนนขึ้นไป
- (๓) ประพฤติความผิดขั้นร้ายแรงทุกกรณี
- (๔) ไม่ให้ความร่วมมือกับโรงเรียนตามที่ร้องขอหรือได้รับมอบหมาย
- (๕) ไม่มารายงานตัว หรือทำกิจกรรมบำเพ็ญประโยชน์ไม่ครบตามที่กำหนด
- (๖) ไม่มีสัมมาคารวะ แสดงกิริยาวาจาไม่สุภาพ ประพฤติตนกระด้างกระเดื่องต่อครู
- (๗) ความผิดใดๆ ตามมติที่ประชุมคณะครูผู้รับผิดชอบระบบดูแลช่วยเหลือนักเรียน ไม่รับรองความประพฤติ  
นักเรียน

## หมวด ๑๓

### การควบคุมพฤติกรรม และบำเพ็ญประโยชน์

ข้อ ๕๕ ให้ครูผู้รับผิดชอบระบบดูแลช่วยเหลือนักเรียน กำหนดควบคุมพฤติกรรม และมอบหมายการบำเพ็ญประโยชน์ให้กับนักเรียน ที่ประพฤติตนไม่เหมาะสม ดังนี้

- (๑) ประพฤติความผิดขั้นเบา ตั้งแต่ ๓ ครั้งขึ้นไป
- (๒) ประพฤติความผิดขั้นปานกลาง หรือความผิดขั้นร้ายแรง
- (๓) ความผิดใดๆ ตามดุลยพินิจของครูผู้รับผิดชอบระบบดูแลช่วยเหลือนักเรียน ที่นักเรียนอาจกระทำความผิดซ้ำเดิม

ข้อ ๕๖ ระยะเวลา หรือรูปแบบในการควบคุมพฤติกรรม และการปฏิบัติทำกิจกรรมบำเพ็ญประโยชน์ให้อยู่ในดุลยพินิจตามความเหมาะสมของครูผู้รับผิดชอบระบบดูแลช่วยเหลือนักเรียน และบันทึกลงในแบบบันทึกควบคุมพฤติกรรมและบำเพ็ญประโยชน์

ข้อ ๕๗ ในกรณีนักเรียนทำกิจกรรมบำเพ็ญประโยชน์ไม่ครบตามจำนวนชั่วโมง ให้พิจารณา ไม่รับรองความประพฤติตามข้อ ๕๓

หมวด ๑๓  
การตรวจสภาพนักเรียน

ข้อ ๕๘ นักเรียนทุกคนต้องรับการตรวจสภาพความพร้อมของนักเรียนในการเป็นนักเรียนโรงเรียนเทศบาลเมืองแม่ฮ่องสอน

ข้อ ๕๙ โรงเรียนดำเนินการตรวจสภาพทรงผมและเครื่องแต่งกาย ในระหว่างวันที่ ๑ - ๕ ของทุกเดือน และสัปดาห์การสอบกลางภาค และปลายภาคเรียน เพื่อตรวจความเรียบร้อยตั้งแต่ทรงผม เครื่องแต่งกาย ถุงเท้า และรองเท้า

ข้อ ๖๐ ครูทุกคนดำเนินการแก้ไขสภาพนักเรียนที่ไม่ถูกต้องได้ทุกเมื่อ

ข้อ ๖๑ ในกรณีนักเรียนไม่ผ่านการตรวจสภาพให้นักเรียนไปดำเนินการแก้ไข แล้วมารายงานตัวกับครูผู้รับผิดชอบระบบดูแลช่วยเหลือนักเรียน

ประกาศ ณ วันที่ ๑๖ พฤษภาคม พ.ศ.๒๕๖๗



(นายสุจตินันท์ สุวรรณบุษย์)

ผู้อำนวยการสถานศึกษาโรงเรียนเทศบาลเมืองแม่ฮ่องสอน